朝鮮日報

創刊夕刊合八面

發行所 朝鮮日報社 發行人 安在鴻 編輯人 白寬洙 印刷人 李容九

論說

漢口英界占領 問題의歸着點

一

中國國民政府는 漢口英租界官憲이 排英運動을開始하는群衆과衝突된機會를타서 지난六日아침부터 突然히二百의軍隊를指揮하야 英租界에들어가서工部局을占領하고 英陸戰隊를撤退시키며英領事館을包圍하고同總領事는監禁한것처럼되어事件解決以前에는 漢口以外의行動을許諾치안흐며 稅關을 完全히回收하는同時에 租界의治安은中國軍隊로 擔當케하는 斷乎한擧措가잇섯고 江西省九江에서도또그와가튼事態로大規模의示威運動이猛烈한외에 英艦의發砲로群衆은解散되엇스나 租界의警察權은 畢竟 中國官憲이回收하게되엇다 이것은國民政府를武漢에 移轉하는勝頭의大擧措이다 國民革命의惟一한前提인 北伐의成功을나타내이고 國家百年의大計를樹立하는大雄圖로 洋洋한江漢을中心삼고 漢口 漢陽 武昌의三都會를아울러서 東洋最大의大國都를建設하는첫서슬이참으로무르고도놉답다

二

臥榻의곁에他人의鼾息을容納할수업다는녯말과가티 獨立政府를세우자면 그와가티 完全한障碍가되는 外國租界를먼저 치어버릴것은當然한일이다 그러나이것을公平한眼光으로 보면 感情的 事理的의二重意義가잇다하겟다 南京條約以後 奴隸나진배업는 不平等待遇를거듭바터오든中國民으로서 엇업시미워하는英國民에對하야 그어떠한 憤푸리가잇다는말만하야도 가슴이시원하얏슬것이어든 하물며實際的擧措를 斷行하얏슴이라 쏴이고쏴이엇든感情上으로는痛快하기가 짝이업섯슬것임을따러 中國의國際史上으로는어쩌되엿든지嶄新한記錄을더하는重大意義를가진것이라하겟다 그러치마는天下의事理란것은感情과는훨신다른것이다 條約上의旣得權으로 設定된租界를 一朝에破毁하고 國交를代表한領事官을監禁하다십히脅威하는것과가튼것은國交를 斷絶하고 또宣戰을布告하는때의卽刻的行動과彷彿하엿스니그擧措를 맛난英國政府도堂堂히主張할理由가잇슬것이어든그將來의問題가그다지輕易할것이랴

三

그러나또一面으로생각하면事理란것도 實際의情形에버서나지못하는것이다 國民政府의이번擧措는 한갓感情的의爆發뿐이아니라 實은挑戰한責任이英國側에잇다할것이다 南方政府의承認을 隱然히提唱하거든公平한見地에서 提唱치안코對中利權의保障을 條件附로하는것은무슨偏私한짓이며 南方政府가關稅附加稅를 自由施行하는것을贊同하거든 南方에對하야만贊同하는것이當然하거늘 張作霖의歡心을買收코저 北方政府에對하야도 그것의實施를提案하야 中國의非難을激起하고 中國의內亂을 助長하라는것이무슨叵測한 兩面的怪手段이며또北伐成功을祝賀하는것은 中國民自己의成功을 祝賀하는것이오 排英運動을일으키는것도 中國民自己의運動에그치는것이어늘 구태어陸戰隊를풀어가지고 억지로制止하라다가 頂惱를내이는것은 무슨始終으로顚倒한것이라

四

그러다가欲哭打頭라는말과가티 갓득이나興奮된 中國革命軍의 憤氣를도드어 가擧措를내엇스니 그實任은當然히英國側에잇다할것이어든 東洋의時局에鑑하야 大西洋艦隊를編成한다는 威嚇的報道를보내는것은 또두는頑迷한 擧動이라할는지몰으겟다 그러면 이問題가어대로歸着이된다할가 돌리는말과가티 英國側으로서 東洋艦隊乃至大西洋艦隊外지라도 모라가지고 阿片戰爭當時의徵活劇을다시演出하야 廣東海面에射七하며 上海의海門을直突하야 長江沿岸을砲擊할것가트면 中國의國民革命도 形勢가一變하고 英國의對中强硬도 一層伸張될것이지마는 世界의現代事情이 英國의그러한行動을 許諾하지 안는다 英國의形便이往日과갓지아니하다 中國의國民的實力이 當年가티委靡하지아니하다 또國民政府의革命的基礎가그러케薄弱하지아니하니 그러고보니英國의그러한 暴力的行動은 오늘날의中國에노서서는놀할것이못되다 그러면그擧措되는對象되는英國으로서는 早速히對中利權을根柢외시 拋棄하고國民政府를 快闊하게承認하야中國民의憤怒를푸는것으로 世界의禍患을 剷除하고 人類共存의平和도은幸福을圖하는것이 最善의歸着이오 最善의得策일것갓다

國民軍政府 英界秩序維持命令

五日附로陳總長이發表

(東京電) 英國着電에依하면國民政府는漢口에서一月五日附陳外交部長의名으로써國民政府는警察、軍隊에對하야英租界內의秩序維持、治安維持及英租界內의英人其他各國人生의命財産保護에當케하는命令을發하엿다는뜻의布告를發表하엿더라

『마』氏召還理由는 列國態度觀望策

米公使召還內容

(東京電) 駐中米國公使『마크마레』氏가突然히召還된事情에對하야或은同氏最近의行動이本國政府의方針과相異한外닭이라하며或은國務省의對中政策이英國提議에依하야一轉期를劃하려는것이라고說하는者도잇스나어느것이나모다皮相的臆測이며또한『마』氏召還의理由라고 華盛頓電報는 國務省이此際對中方針에對하야同公使와協議하기爲함이라고傳하나이것은表面의理由이오國務의眞意는此際에責任잇는公使를召還하고當分間事務代理公使를두어暫時列國의對中政策의推移를傍觀하려는듯하다하며따라『마크마레』氏는當分間歸任치안흐리라는觀測이同地外交界及消息에通한米人間에有力하다는바由來米國政府는墨西哥政府와의問題에對하야交涉途中屢屢히其公使를召還하야써其問題의推移를報知傍觀하는方針에出한일이잇는바今回도恐컨대對中政策에對하야自重의一流의方針에出하려는것이아닌가推測되는데至米國政府로서는中國에對한利害關係는他列强에比하야가장淺弱하고따라서此際列强의사이에서紛糾의渦中에投함보다차라리이것을避하야徐徐히形勢의推移를보아態度를決함이賢明할듯하거든 南方政府承認問題와如히『보라』氏一派의米上院議員은頻頻히廣東政府의支持에傾한듯하나아직露西亞를認定치안는米人多數의輿論은到底히此에耳를기우릴것갓지안음으로當分東洋의政局에對하야觀望하는態度에出하는것이아닌가觀測되더라

金山檢事正 渡邊氏가訪問

(東京電) 箕浦氏가東京에서豫審終結書에對하야辯明을한席上에立會한辯護士渡邊五十穗氏는六日夜下阪하야七日朝大阪着卽時金山檢事正을大阪地方裁判所에訪하고長時間의會見을하고다시田中裁判長을訪하엿는데全部松島事件에關한官憲의壓迫에對하야意見을聞한듯하바至部歸東後에發表하겟다고한다尙且僞證事件에關한鈴木參與官外三名의言質로서大阪各新聞紙에發表한談話를主로檢事局은取調에始作하야各新聞記者가證人으로서의名譽毁損의價値가잇다하야起訴되리라고觀測되더라

不信任案提出

本黨有力

(東京電) 政友本黨에서는八日午後一時에床次總裁別邸에서顧問總務의三間題特別委員聯合會를開催하야政本協調問題에對한意見은交換할때인데三間題特別委員을爲始하야最高幹部의意見은政本이一致하야適當한機會에政府不信任案을提出함에一致되엇고따라서問題는時機와形式뿐인데時機에對하여는大體로本會議豫算總會의經過와貴族院을爲始한周圍의形勢를보아決定하자는意見이有力하다더라

赤露共産黨의 紛糾에對하야

◇모스코바에서 朴春宇 (四)

五、反對派의派的行動

各其黨員된資格으로서 自己의意思와黨의決定과一致되지못하는同時에 黨內에서(黨規律이許諾하는範圍內에서) 自己의主見을實行하려고 努力하는데야 누구가不可타하랴? 그러나 今番反對派들은表面的으로도 自己의主見을黨內에서 主張치안코서 黨外에서裡面的으로派黨組織을하려始作하엿다 그런데國際共産黨執行幹部副長인 『지노비에프』氏는意外에 派黨的 反레닌主義行動을最近에만히하엿다 『지노비에프』氏는 自己의同志인『베렌-인』와『부하-오비츠』와 其他와함께 國際黨機關을利用하야 自己派를他國共産黨內에서까지秘密的으로組織하야 團結하려하던 內幕이暴露되엇다 이뿐아니라 얼마前에 莫市에서數十里되는山林속에서 反對派內中堅者들이 秘密히集合하야中央幹部顚覆運動을 陰謀하다가또다시暴露되엇스며 大都市各『레닌』의일홈으로서 反對派集團의이外』秘書들에게 派的運動에共鳴하라는 公文을送致한것이 또한發覺되엇다 『레닌主義』라는冊을著述한『트로츠키』同志와 反對的狀態에處하엿는故로 그冊의中心은『트로츠키』反對說이엇다 現在에와서는 『트로츠키』同志와唯一戰線을組織하기爲하야 그冊을 再版치안는다니 것이『지노비에프』의 『十月的레닌主義』다한다 이러케도大先生의主義를宣傳하는가 群衆이 恐慌한다 『우리가 黨을二派에 分立치못하겟다 萬若分立된다면 그로말하 소베트國家가 分裂되겟다』 由此觀之컨대 黨內에出現되는派黨問題가 우리黨의生死問題이다』라고 『지노비에프』氏가一九二四年十二月에著述하더니只今와서는 黨內에서派黨을組織한다 이것이『레닌의首弟子』노라고自稱하는사람의도서할일가하며 다『누구던지 『트로츠키』主義를露骨的 으로 反對하는 『트로츠키』主義와 共鳴하려한다면 그는『레닌』主義의 基礎에서躁步하는者이겟다…』하고 昨年(一九二五年)에는 쓰더니今年에와서는『트로츠키』와 同一步調를取한다 이것이『지』氏의政略인가 하는것이『레닌』의건同志中에서도 그는公平한分子들은 『지』氏를다 배쳑하고 다시中央幹部側으로 도라왓다 그리하야 感輿論이複雜하엿다 衆을다일허바리고『無卒之將』이되얏다

國際共産黨執行委員會會長으로잇는『지노비에프』氏가—露骨的으로『트로츠키』主義와 共鳴하려한다면 自己의 이니말이지?이와가튼矛盾의 黨派的行動을하리라고는吾人은 기대러지아니하엿다 이번反對派의背黨運動은三十年의歷史를 가지고잇는赤露共産黨歷史에는 업는바이다(略) 以後에機會가잇는데로세紹介하겟다 …(完)…

文盲에서 啓蒙으로

日新又日新하는 農村無產同胞

各地勞働夜學狀況

金湖勞働夜學

海平靑年委員熱誠으로

善山郡海平面金湖洞에는無產兒童敎養機關이업서遺憾으로생각하든海平靑年會委員李性源君이無產兒童三十餘名을募集하야金湖勞働夜學會를組織하고熱誠으로每日敎授한다는데一般洞民은前記李君의特志를稱頌不已한다더라(龜尾)

間島船房洞 勞働夜學發展

不遠間讀書會外지附設

間島延吉縣銅佛寺船房洞에는아직外지夜學이업서도遺憾이든바今般尹光喆外數氏의發起로文盲打破를부르짓고지난十二月二十八日夜學院을創設하는同時에學生을募集한結果現在學生數가十數人에達하여豫想以上의盛況을呈하는現狀이라는데同夜學部內에는不遠만將來에讀書會外지附設하리라더라(間島)

長川里勞夜發展

咸南定平郡廣德面長川里는百餘戶의大村落이나敎育機關이업슴을遺憾으로생각하는바今般有志李允格氏의熱誠으로昨年十月早터自宅에서無產兒童及勞働者를募集하고無報酬로敎授함으로一般人士는稱頌이藉藉하다더라

綾州竹寺夜學 (新上)

全南綾州甲子靑年會設立竹寺夜學은講師曹圭璋氏의熱誠敎授下에二十餘名의學生이每夜出席하야中等科를着着進行中이든바年

間島地方金融狀況

最近各機關別業績

間島地方金融機關은最近調査에依하면日本人側金融機關九,預金九十四萬八千三百五十六圓,貸付金百八十四萬七千五百十五圓,朝鮮人側金融機關十四,此預金十萬五千十八圓,貸付金十六萬三千五百三十六萬圓預金은無한데今에各機關種類別業績을示하면左와如하다더라(間島)

▲鮮銀龍井村出張所
貸付金 七一九、九五三
預金 二五九、七四九

▲間島信託株式會社
資本金 一〇〇、〇〇〇
預金 二二八、四〇三
貸付金 二二一、四四六

▲間島救濟會(東拓出張所)
預金 —
貸付金 一、一五九、八三三

▲龍井村朝鮮人民會金融部
預金 —
貸付金 七二、七二八

▲局子街朝鮮人民會金融部
預金 —
貸付金 四一、九三四

▲頭道溝朝鮮人民會金融部
預金 —
貸付金 三六、六六五

▲琿春朝鮮人民會金融部
預金 —
貸付金 三八、八三八

▲間島貯蓄會
預金 —
貸付金 七、五九三

▲共濟合資會社
預金 —
貸付金 八、七四〇

▲間島興業株式會社
資本金 一〇〇、〇〇〇
預金 八七、八二五
貸付金 一一二、五〇二

▲局子街貯蓄組合
基金 一、四八八
預金 —
貸付金 一、四五〇

▲大東殖產會社
資本金 一、三〇〇
預金 —
貸付金 一、三〇〇

▲南陽坪殖畜組合
資本金 五、〇〇〇
預金 —
貸付金 三、〇一〇

▲南陽坪殖產會社
資本金 五、五五三
預金 一、五六〇
貸付金 七、一一三

▲貯金契
資本金 四、〇〇〇
預金 —
貸付金 四、〇〇〇

▲殖產契
資本金 六九五
預金 二、三〇〇
貸付金 二、九九五

▲興盛契
資本金 七、〇〇〇
預金 六〇〇
貸付金 七、六〇〇

▲永昌號
資本金 四、〇〇〇
預金 四、〇〇〇
貸付金 八、〇〇〇

▲八道溝市場里市日貯蓄組合
資本金 二、七八三
預金 —
貸付金 二、七八三

▲黑頂子朝鮮人民會
資本金 一、七七三
預金 一、七七三
貸付金 一、七七三

▲興商株式會社
資本金 一〇、〇〇〇
預金 二、〇〇〇
貸付金 一〇、九七七

▲共濟貯金組合
資本金 二、〇〇〇
預金貸付金共無

▲協成貯金組合
資本金 二、七三〇
預金貸付共無

▲吉村官銀錢分號
吉林延吉六道溝公司貯畜會社
資本金 四〇〇、〇〇〇
預金 —
貸付金 三六〇、〇〇〇

金貯概況

人員增金額減

貯金管理局調査昨年十二月末日現在全朝鮮貯金槪況은郵便貯金百八十一萬五千三百七名二千百五十四萬二百九十一圓振替貯金一萬五千三百六十四名二百八十六萬一千八百八十九圓으로前年同期에比하야郵便貯金은人員은四分七厘의增、金額은三厘의減少이오振替貯金은人員七分七厘增、金額一分八厘減少이더라

咸鏡線工事

着着進捗

咸鏡線建設工事는日夜兼行着着進捗에努力中인데最近에至하야는非常히進捗되어北部의皮子嶺隧道(一九七〇呎)는十二月二十七日貫通되고南部의第一隧道(一六三七呎)는十二月二十九日에貫通되엇는데端川南大川橋梁(二二四〇呎)及隴大川橋梁(一六八〇呎)의兩橋梁은橋脚만은雨季前에竣功하고架架는十月外지에竣功할預定이라더라

固城勞委員會

慶南固城勞働同友會에서는去五日午後七時에同會會館에서執行委員會를開하고左記事項을決議하엿다더라(固城)

決議事項

一、本月十一日에本會創立第一週年紀念式을擧行하는同時에定期大會를同日에開할것

二、固城社會에만흔貢獻이잇는正光文庫를今番擴張함에對하야積極的으로後援擴張하야本會는勿論이어니와本地方의文盲打破及階級意識促進에利用할것

三、本會의一切未收金을李命祚、林亨奎、千俊辰、金基爾四君을徵收委員으로推薦하야徵收方을一任할것

末입으로一週日間을放學하다가新年에는一層奮發하야去五日부터開學하고敎授한다더라(安州)

中和祥原 郵所怠慢

沒責任한所長

平南中和郡祥原郵便所에서는昨十八日午後四時에接受한郵便物中에中和郡祥原面新邑里郵便所近地에잇는王宗煥에게오는書留郵便所內에서取扱不注意로紛失한事實이發覺되엇는데同二十三日午後에王宗煥은울쑥한書留가消息이업슴으로十分疑訝하야同郵便所에가서×考的으로質問한즉그제야書留紛失된事實을말하엿다는데其書留內에는小爲替二枚額面金三十五圓이라는바同郵便所長은責任上監督이不充分할뿐만不啻라너무怠慢하야通信이迅速치못함으로一般의輿論은매우藉藉하다더라(中和)

汗浦 南監理敎復興會

全珍奎牧師를請하야

京義線汗浦南監理敎會汗浦區域에서는新年을마지하야開城東門內禮拜堂牧師全珍奎氏를請하야去四日부터說敎를始作하야同六日大盛況裡에終了하엿다더라(汗浦)

中和基靑 勉勵會定總

任員改選其他討議

平南中和基督靑年勉勵會에서는去二日午後八時부터邑內耶蘇敎會堂內에서第五回定期總會를開催하고副會長鄭俊燮君의司會下에各部로부터事業經過報告가有한後任員을改選하엿는데被選된任員의氏名은左와如하다더라(中和)

◇任員氏名 ▲會長鄭俊燮 ▲副會長鄭昌信 ▲書記趙永國 宋英杰 ▲會計金成道

한다는바洞民은敢히酒盃를입에대이지못하며또는賭博禁止會도잇서그規定도嚴酷의同一하야그洞里안에서는賭博으로도손에대이지못함으로洞民一般은放蕩한데를어가지아니하며自然素朴한계풍으로이것이한美風으로도進浦里는眞實로無酒村이요平和村이라할만하다더라(汗浦)

沃溝瑞穗面 少年聯合討議

大盛況裏閉會

去四日午後八時부터全北沃溝郡瑞穗面에잇는合成少年會와錦湖少年會에서는聯合討論會를當地合成學院에서開催하엿는데正刻前부터滿集하는傍聽人은場內에立錐의餘地가無하엿스며盛況을呈한後『家庭에서의女子敎育에는父德이냐?母德이냐?』라는論題下에 父德便은合成少年會員申漢澈朴東善梁基永君 母德便은錦湖少年會員梁一同盧錫萬盧昌壽君이各各登壇하야熱辯을吐하야滿場의拍手는끈일사이가업섯고傍聽席으로부터는議論이疊出하야當夜의討論은盛況으로終了하엿다는데審判長廉乾氏의審判下에可便과否便이同點數로勝負가無하엿스며演士中에서個人點數로依하야一二三等으로左와如히賞品을授與하엿다더라(沃溝)

▲一等梁一同 ▲二等申漢澈 ▲三等朴東善

海望少年團創立

全南和順郡道谷面月谷里義塾內에서海望少年團創立總會를지난臘月二十七日午後一時에開하엿는데團員三十餘名과綾州各社會團體代表及有志靑年諸氏의列席下에臨時議長趙錫勳氏會令下에綱領準備規約等을通過하고任員選擧에들어가서千鍾述趙鍾珠梁判承朴樂會鄭周哲梁元錫趙玉珠張鎭興朱章煥等九人이當選된後來賓各團體代表諸氏의意味기픈祝辭와義憤에넘치는團員의感激이잇섯스나자拍手와前進曲의라팔로午後四時에閉會하엿다더라(綾州)

蠶業講習生募集

水原勸業模範場에서는目下本年度의女子蠶業講習所第十八回講習生을募集中인데希望者는京城勸業係에照會하라하며修業期間은本年一月로부터來年一月外지라는바授業料는不要이며資格은年齡滿十七歲以上으로修業期間六個月以上의公立蠶業講習所修業又는此와同等以上의學力을有한者에限한다더라

平山郡의 模範村

進浦里의良風美俗

黃海道平山郡西峰面進浦里는뎃年前부터基督敎가流入되어今日에至하여는一洞民이거의信者가되어平山郡內에서는進浦는宗敎村이라或은『에덴』이라는等의稱號이藉藉한數年前부터는同村洞民의風紀及生活의難狀을改善키爲하야禁酒會를組織하고飮酒하는者에게는現金三圓式을벌금으로積立하고若三次以上을違反하는者에게는嚴罰이며會規에依하야洞里에서出送식

地方人事

▲朴仁根氏(本報尙州支局長)는局務를帶하고去四日黃澗中牟方面에出張하엿다가七日歸局

▲黃在殷氏(中牟靑年會委員長)는尙州에出張하엿다가八日歸館

社告

今般本支局에서左와如히局員을任用하엿사오니僉位는以此照亮하소서

總務兼記者 鄭翼麟
記者 金彭煒

朝鮮日報成川支局 白

本支局에서左와如히任員을採用하얏사오니讀者諸位는照亮하소서

集金員 吳義錫

朝鮮日報扶安支局 白

一、分局의名稱 竹山分局
一、分局의位置 安城郡二竹面竹山里
一、分局長氏名 張德敎

右와如히本局管內에分局을設置하얏기玆以社告함

朝鮮日報安城支局 白

今般本支局에서左와如히婦人記者를採用하얏사오니愛讀諸位는以比照亮하소서

婦人記者 池蓮河

朝鮮日報安州支局 白

一、支局名稱 榮州支局
一、支局의位置 榮州郡邑內
一、支局員職氏名
支局長 申鉉植
記者 權泰衡
記者 申鉉圭
集金人 朴鳳祚

右와如히榮州支局을變更하얏기茲以社告함

朝鮮日報社 白

本支局記者吳元鎬外務員白鳳基兩氏는事情에依하야辭任하고左와如히局員을任用하얏사오니讀者諸位는以此照亮하소서

總務兼記者 金元壽

朝鮮日報三陟支局 白

鐵原支局發展

鐵原郡乃文面乃文里大大一 李士允

鐵原邑月下里 有志 金應煥 電話二二番

京元線鐵原 棉布絲商 物貿易 尹秉柱商店 振替京城二九四一番 電話八番電略イン(イ)

江原道鐵原邑內月下里驛前 穀物貿易 精米業 玄米委託販買 大同精米所 電話一六番 電略(대)又는(タイ) 貨物取扱㊂省運送店 電話一六二番

鐵原邑內西門通 救世醫院 醫師 邊基栢 電話一一番

鐵原邑內西門通 協成醫院 醫師 李益秀 助手 李昌秀 電話一三二番

鐵原邑內官田里 朝鮮料理 永春館 主 金永基 電話一六一番

鐵原邑內中里 朝鮮料理 大興館 主 朴鎬永 電話一三〇番

金剛線月下里驛前 穀物貿易 大成商會

朝鮮金剛山電氣鐵道月下里驛前 鮮滿穀物貿易 委託賣買 鐵道運輸業 日隆商會 東昌運送部 電話一三一番

京元線鐵原驛前 日隆商會支店 ④日送輸公司 電話五四番

鐵原郡貫田面事務所 面長 李[illegible] 書記 [illegible]

鐵原郡乃文面事務所 面長 金[illegible] 書記 [illegible]

鐵原郡新長面中里 面長 朴[illegible] [illegible]

鐵原邑內中里 李商烈

鐵原邑內仲町一丁目 綿絲布木 各種雜貨 고무靴及 食鹽販賣 廣盛商會 主 [illegible] 電話一〇七番

鐵原邑內月下里三〇番地 鐵原面協議員 消防副組長 辯護士 高運河 電話鐵原三三番

鐵原邑內官田里一六三 面協議員 李致善

鐵原郡東松面五德里 水組評議員 面協議員 金禎禧

鐵原郡乃文面乃文里七六二 面協議員 李圭升

鐵原郡貫田面巢山里 面協議員 崔弘植

鐵原郡東松面五德里 水組補充員 張敏泰

鐵原郡東松面大位里四八八 李奎相

鐵原邑內月下里二四番地 金銀美術品製作販賣 光信商會 主 申光均

朝鮮運輸計算株式會社加盟店 金剛電鐵線月下里驛前 ㈠二友運輸組 主 李東暄 電話五〇番

井邑

井邑郡笠岩面芝仙里 任晦準

井邑郡笠岩面芝仙里 任冕準

井邑郡所聲面文堂里 國有地小作人組合長 金百鉉

井邑郡甘谷面三坪里 林權一

井邑郡北面事務所 面長 柳然洪 會計 李載春 書記 林成奎 書記 黃升[illegible] 書記 金星彩

井邑郡北面漢橋里駐在所 溫仁善

井邑郡實林面梅溪里 李文洪 李豐烈

井邑郡實林面實林里 趙振國

井邑郡七寶面[illegible]里 金泳燮

井邑郡實林面[illegible]里 崔達山

井邑郡七寶面[illegible]里 金炳述

井邑郡實林面寒南里 崔成述

井邑郡七寶面[illegible]里 李敎奎

井邑郡實林面寒南里 崔吉坤

井邑郡七寶面[illegible]里 李[illegible]

井邑郡實林面寒南里 丁龍安

井邑郡山外面五公里 金斗鉉

井邑郡實林面馬亭里 金斗喆

井邑郡七寶面詩山里 金馨述

井邑郡山外面五公里 金溶鉉

井邑郡七寶面詩山里 金煥沃

井邑郡山外面平沙里 林爀圭

井邑郡七寶面詩山里 李喜穆

井邑郡山外面貞良里 宋在萬

井邑郡七寶面白岩里 全東烈

井邑郡笠岩面大興里 普天敎中央總領院長 閔泳晟

井邑郡笠岩面川原里面事務所 會計 尹炯錫 書記 金鳳權 書記 柳武相 書記 河仁權 書記 李伯述

井邑郡井邑面市基里 本報支局長 崔重珍 總務 李達元 記者 金秉錫 記者 李基亨 記者 裵馨來

慶州

慶州芬皇寺 住持 金雪岩

入室公立普通學校 職員一同

慶州郡西面 職員一同

慶州外東面大城里 面協議員 權在七

悲運에陷한 洪原育英學院

중등교과는폐지하라고 도학무과에서엄명발송

全郡人士는對策講究

지난학기아츰부터 함남홍원(咸南洪原)육영학원(育英學院)은 뭇장과 강당에는 십여명의학원 당국자들과 수백명의 학우들과 학생들이 모히어서 홍원교육계의 최고긔관인 육영학원이 비운에빠지게되는것을 참담히 생각하고 란원과근불속에서도 오히려한줄기의희망을바라고잇다는데 이제그학원의 간단한력사와 내용을 알어보면 지금으로부터 륙년전에 홍원유지들의 발긔로 수십만원의 돈을모아 교사(校舍)를세우고 상회의졸업을내여 오든바 해마다 학원당국자들은 힘과마음을 다하야 완전한학교를만들려고하엿스나삼십만원의 긔본을 세우다하는고로 강습소식의 허가를어더가지고 유지하여오던중도학무당국으로부터금후는 중학과목을폐고서 순전히 보통학교과목만가르키라는통지가오게되어 학원당국자들은 날을거듭하야 그해결책을 토의하고 학생들과 교우들은란원의분몰에계준 진정서를 학원에제출하고 다만당국자들이 조흔방침후의방침으로도 학원선계계씨와 토의한결과 도학무과로 지난칠일아츰에 송영근(宋洙近)엄원식(嚴元植)량씨가현상유지교섭차로 떠낫다고하며 오는십사일에는홍원전군군민대회를열어 완전한 중학교긔성을 계획하는중이라는데전군유지제씨들은 홍원유일의 교육긔관이 비운에빠지게되는것을매우분개히생각하는바이라더라(홍원)

知事處斷의錯誤로 總督에게申告

화뎐지사의착오된처치라고

釜山府議不正投票再燃

그동안새해가됨으로 잠시 잠잠하든 부산부의선거부정문데(釜山府議選擧不正問題)는 화뎐지사(和田知事)로부터 부정투표를무효투표라하야 그 당선자로부터 이것을감하야 선거한결과에 이동(異動)이생기지 안는것이라고 결뎡함에이르럿스나 그러나 이에대하야서는 일반민간의의의(疑議)가만하서 드듸어재등조독(齋藤總督)에게대하야 권긔결뎡의 무효인것을 신고하얏슴으로 문데는재차 대두하여지고 따라서최후의결뎡을 어든것이라고는 말하기가어려우며 총독부에서도 이의설명에 대하야 고구하는중인데 원래 그부정투표가 무효라고인정함은 사법상(司法上)의취됴에의하야도커히수긍키 어려운바임으로 가령이번의사실노하야금화뎐지사의처단을정당하다고하면화뎐지사는 무권리자의투표의비밀은보중되지못함으로 이것을됴사하야 무효투표인것을 확인한 外닭이라고추단되나 이천에잇서서 가령무권리자의투표의비밀은보중되지못한다하드래도 이투표를 됴사함에는 비밀을보중되는 유권자투표도 됴사하지아니하면 아니되어 결국의론으로서 청렴할 무권리자투표의됴사는 절대불가능이라무효 확인할수업는것이다 그러면 이번의처단에대하야서는 선거법상(選擧法上)중대한과오(過誤)를 주는것으로 단지행정뎍립장(行政的立場)으로부터목전의영향을 고려하야 국면을 호도(糊塗)하는데도는 시세의역행이라는 비난이놉흐며 총독부로서도 상당히 고려하는중이라더라

僞證으로起訴

순사부장이

평양경찰서 사법계순사부장(平壤警察署司法係巡査部長)으로 평양복심법원에서 외평양우편국원김유효(元平壤郵便局員金有孝)의 위톄금횡령(僞替金橫領)사건공판중 위증죄(僞證罪)로 검속되엿든 김순익(金順益)은그간 취됴를마친바 지난팔일 원(元)과가티 하촌검사(下村檢事)로부터 평양디방법원에 긔소하얏다더라(평양)

路邊屍體

‖지난오일에전북옥구군 서수면관원리(全北沃溝郡瑞穗面官元里) 압군강통(群江通) 대로변(大路邊)에는나히 륙십여세가량되여보히는로인이 죽엇는데 그급보를 들은본면경찰관주재소(本面警察官駐在所) 경관과 본면서긔(本面書記)가 현장에 이르러 검시한결과술을 만히마시고동사(凍死)한듯하다하며 주소씨명은 알수업고시톄(屍體)는즉시그곳공동묘디(共同墓地)에매장하엿다고

新年棄兒

지난사일오후구시경 평양부내염뎐리(鹽田里) 팔십구번디장도현(張道鉉)의집문압헤 난지 약사오일지난어린아이를 붉은포대기에 싸서버린것을동리류병수(劉炳洙)가발견하고 즉시 평양서에계출하엿던바 경관이 현장에 출장하야 림검한후 그아이는죽전리(竹田里)백십구번디에사는조씨(趙氏)에인도되여목하양육하는중이라고(평양)

大同孤兒院新築

朝鮮孤兒의大福音

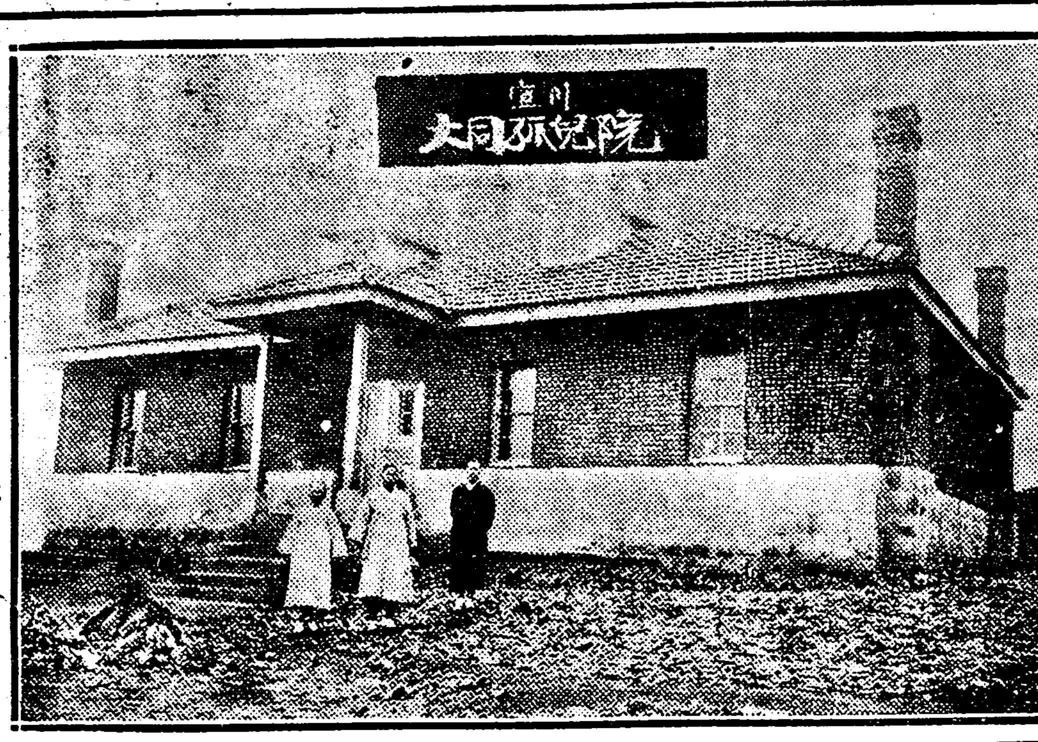

평북선천(宣川)에는십구년전부터 고아원(孤兒院)이 설립되엇스나 경비의부족으로 고아수용키에 여러가지 곤난이만튼바당디유지 주현측(朱賢則)씨의긔디오천여평을 긔부바다연와(煉瓦)로 긔숙사한채를작년십월에 준공하야 지난십월말에 고아 이십명이상을 수용하기에 넉넉하게 되엇는데 그 대동고아원의 연혁은알에와갓다

院基創設‖이십년전 정유(丁酉)에 곽산(郭山) 리병준(李炳俊)씨가 아미리가에가서 도동하야 생활하면서 본국고아의 참경을 생각하고 이백원을 자원출연하고 미국에잇는 동포에게 긔부를청하야 금화 일천원을 거두어선천 량뎐백(梁甸伯)씨에게부처어 뎐토가옥을 매수하고 그이듬해무신(戊申)에 고아 오명을 모집교양할새 이웃유지가 보조한것이 또백여원이 되엇다

中途廢止……이가티수년을 지난후 경비부족으로디방유지와 혹은로회(老會)에 보조를청하얏스나 동정이 업슴으로 유지가 곤난하야할수업시 잘안자는 퇴원시키고아조할수업는자만 수용 하다가 설립한지 십년후에 리병준씨가귀국하야 량뎐백씨와 협의한결과 잇는고아를 전부보내고 돈모으기위주하야 토디의소출과 보조바든것을 모아미만십년에 삼만원에 달하얏슴으로 고아를다시 수용하게되엇다

院舍更新‖그리자당디유지 주현측씨가 긔디오천여평을 긔부하고 다시임원이협의결뎡하야 위선 긔숙사를지어고아이십여명을 수용 하고 강당건축비를 근심하든중 외국에잇는 총부 장인환(張仁煥)씨가 현금『하와이』에출상하야 긔부금을 모집중인데 그디방인사도 쟁선출연중인바 동고아원은 장래우리조선 불상한아동에게 더될수업는혜택을 줄것이요 현금본원소유는 뎐(田)일만삼천팔백십오평 답(畓)일만팔천팔백구십칠평 건물일동 총가격삼만오천원 이라고(사진은신축한대동고아원)(선천)

내고장의人物(一)

迷信打破金履道 生死不顧同志들

投稿者 開城松都面 朴晴陽

開城松嶽山 五處에淫祠

◇우리고을에서 어느 아이할것업시 존중하는 복일당(伏一堂)김리도(金履道)선생이잇섯습니다 그이의 모든행적이칭찬할바이만치마는미신(迷信)에흑하지안흔것이더욱이뎐잘만한바이외다송도(松都)의주산인송악산(松嶽山)에 다섯군데의 신당(神堂)이잇스니 일홈은 성황대왕국사고녀부녀(城隍大王國師姑女府女)이오 뻐는지금으로부터 삼백여년전 명종(明宗)대왕적이외다 그리고 송도의큰접다인 풍덕덕물산(豐德德物山)에도 각기신당이 잇섯습니다

淫祠燒蕩次 同志를糾合

◇그때에 궐내로부터 려염집까지 모다그를존봉신앙하야 거긔에 굿소리가 끈힐사이업고무당관수의 때일놀리다 포진연을하는이와 생귀신까지 만히생겻습니다 어렵관에 김리도선생이 그를분개하야『다불지르고버리자』고 외치엿답니다 그의친구박성림(朴成林)과 시골선비들에게 선동하야 림대수(林大秀)등 이백여명이 일시향응하야 불질러 업새기로하얏답니다 그리자 이소문이 대내(大內)로들어가 미신이라면 무엇보다신봉하는 상청대비 내뎐(上淸大妃內殿)압서 놀다 그를켜지하섯답니다

大內에傳播 災禍가目前

◇김리도 선생은 손톱만치도 겁내지안코 즉시로 송악산에올라가 먼저대왕사의 우상부터불노코 마랏습니다 이소문이순삽가티 또대내로들어가 인청대비께서 진로하사『귀것들이미망인(未亡人)에게 화수라고한다』고하야 어머님뎡을 거역ㄴ하는법

명종(明宗)께서 면교도김리도등 이십여인을 잡아올려 포청(捕廳)에 가두엇습니다 그때사법관은 괴수하나만처참하라하야 김리도씨가당케되엿는때 임대수등이분내여 우리의괴수(魁首)는 누구나죽기를 두려워 하는것이 아니다하고 켜가기 괴수라고나서매범관은 판결을 못하얏습니다

一毫不動念 結局은放釋

◇이에사간원(司諫院)사헌부(司憲府)에서 량사합계(兩司合啓)로 탄핵하되정원(政院)은조정의후설(喉舌)로청시(規諫)의 그릇됨을동하고귀간(規諫)하지못하느냐고하야 옥당(玉堂)과태학유생(太學儒生)들은상소하야 김리도등의 소위가바른데서나옴이니 권장할바이라 하야 굿세게간하얏습니다명종께서도 이에감동하사인청대비께알외고 승윤(承允)하시와옥에명하사다 방석되엿습니다 리조(李朝) 오백년중에대하야유생들이무녀(巫女)를 내쫏고 세종(世宗)때에 리변(李邊)이뿐이가 소혜왕후(昭惠王后)의 조격한 불상(佛像)을 …宗)등ㅣ고 성종(成宗)때에상을 바엿습니다 아직까지도 우리의 노죽에미신의관념이다떨어지지 안는데에 이를 귀어할바이외다

入選=本報三個月分進呈

積而能散崔舜星 ◇惠被萬人急人錢◇

◇우리시골에자선가로유명한 최순성(崔舜星)씨가잇습니다그는 정종(正宗)때의사람이외다『부자가 가난방이만 못하다』라는 옛말로 농히해쳣을모르면 안되다고하고권재산을 제산하야세입중에서 생활비와 봉제사외범제할것을켜하고 여로모하 급인전(急人錢)이라일홈하고 친척고구와 편슨의곤궁자를 구제하얏습니다 그러중에도 가난하야 혼인상장 못치르는자에게가장필요하다합되다 그의부집어든 림두씨가개탄하야 나는 자식이잇서구도 생활하되번거은개으하얏답되다

厚風은世襲 崔門의昌大

◇림회자가 그안해를 보고 우리가 남의당식을 라면오면서 이처럼 추넷스니 그보증으로돈자고하야 최씨가그를보고 …… 로라면는경식이 죽이낫습니다 이외다(계속)

投稿繼續受理

海蔘威大颶風 漁場半百全滅

해삼위근처에큰회리바람 일본인경영어장이대타격

近古未曾有의颶風

지난십이월이십구일에 어장(漁場)『오ー트스키ー』연안(沿岸)에잇는 일본인경영의 어장사십이개소와 로서아인의 경영어장십일개소는 별안간에 엄습하야온회호리바람(颶風)으로모다전멸되얏는데 이번의 이구풍은질십녀이래 미증유의 큰구풍으로서 어장을 직히고잇든이(漁場番人)들은 모다참혹히죽은모양이고 저장(貯藏)중의 식료품피기타 어선들도 모조리깨여저 그정경이 눈으로도는 참아볼수업더라(해삼위뎐보)

京城師範學校 生徒募集內容

이월십오일까지접수

관립경성사범학교 (官立京城師範學校)에서 금년신입녀자에모집하는보통과생(普通科生)은약백명(관비생활이십명사비생이십명)인데 입학자격은 금년삼월에심상과(尋常科)와 및수하년한 륙년의보통학교를졸업하던령십이세이상으로서 출원긔일(出願期日)은 이월십오일까지 요삼월오학취일의 사흘동안에한하야 국어(國語)산술(算術)력사(歷史)디리(地理)리과(理科)의각과에 대하야입학시험을볼터이데시험장소는경성(본교)원산(元山)경성(鏡城)평양(平壤)리리(裡里)부산(釜山)으로서본교의도부터 출원하는자의편리를도모하야특별한사정이잇는리유를원서에긔재하면본인현주의부(府)현(縣)령(廳)에서도시험을시행할터인데 입학허가발표는 삼월십칠일이라하며또동교에서는 남사연…

大赦令의通牒 廿日以後에는到着?

자세한범위는아직알수업다

法務當局者談

국번국장(國葬)을긔회로발포될대사령(大赦令)은조선에도동시에시행될터이나 조선은일본과다른관계로 조선에는 특종의조문(條文)이따로되지나안흘가하는말도 잇는바이에대하야법무당국자(法務當局者)는다음과가티말하더라

대사령발포하기전에총독부법무국에도 통첩이올터인데아마오는이십일이나지나야올듯하오대사령이시행될범위도그후에의하야정될것으로척식국(拓殖局)의통첩을기다려법무국에서는즉시서천조선의각형무소에통첩하면 각형무소에서는전력을다하야 공포하는날에 일제히맛도록 은뎐자(恩典者)의를행할터입니다 종래의 례에의하면 은사령의범위는 일본내디와 가탓는데조선에 특별조문이 된다는것은 아직언명할수업스나 하여간내각에서 통첩이온다음에 열흘가량은 각형무소에서 반을새여도사할터이오

清州强盜

길에나타나서 금품강탈도주

청주군청주면 탑동정서덕필모친구씨(清州郡清州面塔洞町徐德弼母親具氏)(57)는 지난오일오후륙시경에 동군사주면 농촌(同郡四州面農村)을가든중농촌근처를거진다가자 엇던사람이몰연히달려들어 주먹으로 함부로구타하면서 그몸에진이고 잇는현금 십칠원과 금지환한개약십이원가치되는 물품을 강탈하여가지고 어대로종적을 감추엇슴으로 이사실을들은 동고경찰서에서는 방금사방으로 수사중이나아직종적이 묘연하다 더라(청주)

東京郵局襲擊事件 共犯者외지逮捕

입영시에군인강도로 제대후에도절도한자

칠일밤주에 동경경관중야뎡 우편국(東京赤坂中野町郵便局)에서 권총을노코 공금을강탈도주하라다가 순사를 부상케한적구간명(佐久間明)의행동에대하야경찰서측에서는 공범이 잇는듯하게생각하고 취됴한결과 고미요차랑(高尾要次郞)(四○)이라고하는 직구간과 동긔에 입영(入營)하야다가 제대(除隊)후동경시내각소에서 절도(竊盜) 상해(傷害)강간(强姦)등의강폭한범죄를 감행하고당시군인강도(軍人强盜)로서 세상을놀내게한흉악한전과자(前科者)인것이판명되어 팔일오전세시에 소석천구표뎡서원(小石川區表町署員)이 추적하야례포하얏다더라(동경뎐보)

橫領店員逮捕

일본좌하현좌하군 금립촌(佐賀縣佐賀郡金立村)출생의 북촌감차랑(北村勘次郞)은작년삼월부터 시내대화뎡(大和町)암본(岩本)세탁뎜에 주문취급자(注文取扱者)로들어가잇던바 세탁대금 일백삼십여원을 횡령한후 유흥에소비하얏던것이 발각되야 방금경찰에인치취됴중이라고

喪章띄고 警察에引致

서대문경찰에

팔일오전 열한시경에 서대문우편국(西大門郵便局)압뎐차정류소에서 경성뎐긔회사감독 신세관(京電監督申世寬)이가뎐차의간격표사(間隔表寫)를보낼때에엇더한 청년한명이 별안간뎐긔선명관의 팔에부친 황폐하상장(喪章)을떼여버리며조선ㅇㅇ이상장이 다무엇이냐고 힐난하는것을 마츰지나던 서대문서원이이것을보고 즉시 서대문서(西大門署)에인치하얏는데 이청년은 일본조도전대학(早稻田大學)을 졸업한명모(明某)라는 청년이라는바 동서에서는 대학을졸업한 유식청년임으로 혹은사상적 근거(思想的根據)나잇지아니한가 의심하고방금 전귀청년을구류한후엄중한취됴를계속하는중이라더라

大西洋橫斷無電波 清涼里電局에傍受

영국황뎨폐하와미국대통령이 연설교환한것을분명히방수해

意味는分明치못해

톄신성(遞信省)과각디톄신국과의사이에시험하는단파장뎐신수신(短波長電信受信)중의 조선톄신국청량리(淸凉里)무뎐국단파장실험실(無電局短波長實驗室)의석천(石川)공수(工手)는 팔일오전일시십륙분부터 동여덜시오십분까지의사이에 영국『론돈』과미국『와싱톤』의연설방수(傍受)를하얏는데 대서양횡단단파장(大西洋橫斷短波長)라디오로영국황뎨폐하와 미국대통령간의사이에 통화교환(通話交換)이영국시간으로 칠일오전팔시삼십분으로일본시간보다아홉시간이늦은시간인外닭에이에방수한영어연설이즉영국황뎨폐하와미국대통령각하의통화임으로비상히긴장한태도로이를방수하얏는데 이것을방수한석천공수(石川工手)는 다음과가티말하더라

내가 사용한수신긔(受信機)는릭테이넷트의 이구(二球)로만든뎐신용인데뎐화에서당치안흔 나칠일밤부터방송을새여들엇습니다 그런데감도(感度)는R가량으로독키히 나타서 필경그의미를아지못한것이대단히 아까우나우렁찬어됴(語調)로말이구절구절떼어지고도침착한연설이엇습니다 파장(波長)은이십메ー돌이엇섯는데 그것이과연영국황뎨폐하의연설이신지는알수업습니다만는시간이그시간이고발신디(發信地)가확실히구라파(歐羅巴)인것은확실합니다

銀行員六名募集에 勿驚!應募者百餘

은행원여섯모집하는데 응모한사람이근이백명

【智識階級의職業難】

시내모은행(某銀行)에서는오는 삼월고등학교(高等學校)졸업생여섯명을 채용할방침으로 이의예약(豫約)을하랴고 방면에구하엿던바 져우여섯명의 채용에대하야 백칠십사명의 놀랄만한 다수의 신청이잇고 이신청자가 거의 학사(學士)의지향이잇는데대하야 놀고잇는고등실업자(高等失業者)가또한얼마나만흔것을진작하는것이라더라

南忠熙氏長逝

‖원산각사회 원산각사회(元山各社會)의 만흔촉망과 기대를 가지고잇든 당디유지 남충희(南忠熙)씨는삼십륙세를일기로하고 지난칠일 오전팔시에 부내신촌동자택에서거연히이세상을 떠낫다는바 병명은심장마비(心臟痲痺)라하며씨의략력을들으면좌와갓다고(원산)

◇略歷 二十五歲時日本早大政治科卒業▲三十歲時元山貿易會社取締役▲三十四歲時元山府會議員▲同年元山商工會總務▲三十五歲時元山青年會委員長▲三十六歲時元山市築事業部幹事

三水 奉悼

三水警察署署長 重村正

三水警察署 警部補 森利三郞

三水警察署 警部補 龍欽合

三水警察署 巡査 李暎洙

三水警察署 巡査 [illegible]聖浩

三水釀酒株式會社 監査役 崔寅杰

三水釀酒株式會社 監査役 李興洙

三水面事務所 面長 金萬熙 書記 金時鼎 書記 趙炯勒 書記 李萬淳 書記 趙官佑 書記 崔明化

三水郡三水面 協議員 趙景燮

三水郡三水面 協議員 李載默

三水郵便局 職員一同

三水公立普通學校 職員一同

三水公立普通學校 學務委員 千鵬昊

三水公立普通學校 學務委員 李壽永

三水面仲坪場 商業 金桂斗

三水面仲坪場 物産客主 崔致南

三水面仲坪場 料理屋 一山樓

三水面仲坪場 開城棧 金德鎭

三水面仲坪場 布木商 鄧龍書

三水面仲坪場 錦山齒科醫院 齒醫 李錫道

三水面仲坪場 文化洋服店 朴永運

三水郡仲坪場 雜貨商 李基祚

三水面仲坪場 藥商 同盛裕

三水面仲坪場 藥商 寶生東

三水面仲坪場 朝鮮日報三水支局 寫眞班 金昌萬

三水修養青年會

三水面仲坪 新藥材商 世昌堂大藥房

館興面 面長 李鏞珣 書記 金奎徹 書記 宋秉鶴 書記 金乙煥 書記 朴元保

三德場私立東興學校 校長 金昌浩 教員 朴文明 教員 劉永昌 教員 張瑢燦

別東面 面長 李丁範 書記 申興秀 書記 韓奎錫 書記 姜態重 書記 安昌律

楡木里私立海觀學校 校長 李善淑 教員 朴東浩

新巨里私立普通學校 設立者 金殷鏞 設立者 嚴丞朝 校長 孟景裕 教員 金鍾哲 教員 姜範重 教員 申鍾秀 教員 金祥鳳

邑館面 面長 金希鳳

邑館面 書記 千會魯 書記 李暎洙 書記 李柱碧

城內里 文廟直員 李鴻洙

城內里私立光東學校 校長 禹鍾錫 教員 沈青鶴 教員 李麒洙

城內里 畜牛局醫生 姜周檀

水遷里 校長 金致坤

好仁面 面長 吳瓊濟 書記 金聖化 書記 崔明鐘 書記 張芸奎 書記 金秉熙

館城場私立仁成學校 校長 李鐘貞 教員 崔泳煥 教員 金瀅穆

館城場 飲食店 趙基亮

新乶坡鎭 各官公署指定旅館 康秉瑱

新乶坡鎭 共興自動車取扱所 朴仁球

仁遮外面元堡 盧敬信

江鎭面 面長 張在植 書記 白承基 書記 小林喜太郞 書記 千鵬直 書記 沈元國 書記 全鳳俊 技手 姜齊鳳

新乶坡金融組合理事 金弼奎

新乶坡警察署

新乶坡公立普通學校

新乶坡鎭 郵便局職員一同

新乶坡鎭 面協議員 洪允玉

新乶坡鎭 面協議員 崔永周

新乶坡鎭 區長 車昌順

三水郡廳職員一同

三水金融組合職員一同

三水釀酒株式會社

三水釀酒株式會社 社長 金基弘

新巨青年修養會職員一同

新乶坡鎭營林署職員一同

新乶坡鎭三江合成釀酒所 主任 李京秀 主任 崔成植 主任 李炳浩

新乶坡木材合名會社

新乶坡鎭 商業 崔雲鳳

新乶坡鎭 印章 [illegible]寅鎬

新乶坡鎭 物産客主 朴日東

自西面 面長 金炯淳 書記 趙昇元 書記 陳國銖

上巨里 區長 朴寅述

私立日新學校 校長 安興善 教員 全柱昊 教員 魚允龍 教員 李載乙 教員 金溢斗

上巨里 商業 許鏞

上巨里 東和商會

上巨里 物産客主 盧昌道

朝鮮日報社三水支局 支局長 金殷瑞

館興面三德場 面協議員 林丙俊

新乶坡鎭 同志修養會

自西面上巨里 自西修養青年會

皇城新聞

大韓光武三年七月一日土曜日 陰曆己亥五月廿四日

光武二年三月八日 農商工部認可

每日刊行 第二卷 第百四十八號

論說

◎大抵天地間一開운變者而已라 秋冬과晝夜와動物 川草木과昆蟲魚 다時를隨ㅎ야變ㅎ온져人은靈慧를妙히ㅎ야變으물善히ㅎ며變을用ㅎ니變이야人의用이되지합으로人의心智여셔捷出ㅎ야木ㅎ던者ㅣ宮室을고實을食ㅎ던者穀을種ㅎ고繩을던者ㅣ書契를造皮를衣ㅎ던者ㅣ을織ㅎ고車를作陸에用ㅎ고舟를야水에用ㅎ얏스他千變萬變ㅎ者計지離ㅎ고近에各國에서特異히者ㅣ多ㅎ니電線ㅎ야萬里信息을며輪船을製ㅎ야

朝鮮新聞史論 (三)

安民世

皇城新聞은光武二年三月八日로서發行認可되어同九月五日에創刊되엇스니獨立新聞보다뒤지기가二十八個月約二個年半의後이라前回에獨立新聞보다約十一個月後라는것는誤記이오 皇城帝國의兩新聞과前後하야『매일신문』이純國文으로發行된事實이잇섯다

六、皇城新聞과 帝國新聞‖民權思想으로民族思想

建陽元年으로부터發行된獨立新聞은 翌年인光武元年으로同二年戊戌秋期까지 約二個年동안이나거의獨舞臺에 올고잇섯서 同時期新聞의웃듬이된 事情은會述한바이오 그創刊號로부터시작한情熱的인民衆的인論調는처럼 獨特한時代意識을表現한바잇슴을보게한다 그러나皇城과帝國이아울러나오고『매일신문』이또前後하여나옴에미처서 當時漢城에는五個의新聞이同時에刊行되엇고 言論으로도自못이繁昌한觀이잇섯다 『독립신문』創刊號雜報欄에依하면 建陽元年

丙申當時

露皇『니콜라이』二世戴冠式을祝賀코저故忠正公閔泳煥氏와 隨員尹致昊 金得年諸氏가聖彼得堡行을떠난것을揭載하엿고 獨立新聞은그의有力한創立者의一人인徐載弼氏의主宰下에刊行되엇다 會述한바와가티徐氏는當時에미米國의一市民으로서朝鮮政府에는外臣의待遇를밧고治外法權을누리고잇슴으로 一身의安全이미덥게하엿고 그의名義로써發行되고 그의主宰로써發表되는言論은스스로忌憚함이적게되엇스니 이는獨立新聞이남달은新人的見識만가첫슬뿐아니라 匡救的情熱이障碍업시表現된바이다 그러나當時의朝鮮政局은決코平順하지못하여서種種의波瀾이宮庭의陰謀를中心으로닐어나게되엇다 閔泳煥氏의露都行할때에는同一한趣意로써日本에서는山縣有朋이가고 淸國에서는李鴻章이갓섯고 이陰險老獪한불건들이戴冠式祝賀를핑게하고 떼리聖彼得堡外지가는데에는스로가지가지의응긋이속이잇섯고 李鴻章의우붐거리는속에는 露獨佛三國으로하여금 遼東半島를淸國에還附하라는世間所謂三國干涉이라는大事件이생겨서日本은日淸戰爭의大收獲을배려노케되엇고 露國의南下政策은갈수록露骨化하여서 조그마한漢城의政局에는 親露黨의勢力이차차로跋扈하는時期로들어갓섯고 『워베르』(韋貝)公使의뒤를이어 漢城의駐箚하게된『스피이어』露國公使는온갓陰謀와및擴張本人과가티되엇다 이에民權思想의鼓吹者인同時에愛國思想—民族思想의先驅者된獨立新聞은斷然히『스피이어』를中心으로한露國의對韓政策을痛擊한바잇섯다 이것은勿論無事하게지나갈수업섯다 宮中陰謀의一張本人이된『스피이어』는陰으로陽으로

獨立新聞

의刊行을妨害코저하엿고 同時에그의責任者인徐載弼氏에게對하야徹底한排斥運動을開始하엿다 徐氏로하야금만甲申當時의朝鮮人인一徐氏이든들 그의身上의運命은想像하기外지도갈것업섯다 그러나그의가시가든徐氏는이미米合衆國의一市民이엇섯다, 그러나『스피이어』의陰謀는畢竟韓國政府도하야금 徐氏顧問의職을

이韓國조케米國으로渡航하엿다 그이것은光武元年[illegible]의일로부터 聖年李朝外지의일이엇다 고생각된다 徐載弼氏를잃어버린獨立新聞은 스스로當日의時運을蓋持키 困難케되엇다 이에獨立新聞은 美籍宣敎師의創立者인米國人『아펜셀라』氏를發行人으로 變更코尹致昊氏의 主筆로서發行을繼續하게되엇다 그때나光武二年戊戌의當時에는 韓國의政情이 가지용주게유독한리는에이엇섯다 獨立協會의活動은바야흐로도白熱化하여서 君民間治의소리가 높고 黨派의의要求는 宮庭中心의陰謀家를의懷惡의標的이되엇스며 大韓靑年愛國會의名義로써시작한東宮擴政 庶政革新의計劃은 所謂戊戌獄事라는非常치아니한波瀾을일으키엇고 이前後에생겨난 宮庭陰謀의私生見인褓負商團體인皇國協會와및獨立協會의對立은 더욱一般人心을混亂케한바잇는에이니 各種新聞이前後에簇出한것은 또한이러한事態에策應하는바잇슴이라 數種新聞의隱顯 消長이곳近世朝鮮의政治的動靜및그消長을表象하게된것은興味만흔일이다 무릇이時期로부터 光武八九年日露戰役의始終과 및保護條約成立前後의時期外지를 第二期의末年으로봄이妥當할것이다

七、當時의各種新聞‖그의紙面으로본種種相

米國의一市民으로서의徐載弼氏가간後의『아펜셀라』氏의發行名義를빌어서 獨立新聞은發行은繼續되엇다 그러나이것만으로는時代의要求에酬應할수업슴으로 다시皇城이나오고또帝國이나왓다 南宮檍 柳瑾外諸氏를中心으로皇城新聞, 發行되고 李承晩 李鍾一諸氏를中心으로帝國新聞이發行되엇스니 그薦命이길든點으로보든지 그言論의莊重한바로보든지 兩新聞이同時期後年의代表的인地位에잇섯나 柳瑾氏의漢學者的筆致와 李承晩氏의新人的見識이아울러그特色을發揮하엿고 皇城은追後로 張志淵 申采浩 朴殷植諸氏의一代의巨擘들을마지하야항상典麗或嶄新한筆致를持續하게되엇스나 이러한것은追後에更論키로하고 當時各種新聞에나타나는社會相및時代相을一瞥하는것이 또엘수업는順序이라한다 獨立新聞의社說欄에와및別報雜報等에는『獨立』과및君民共治의法에關하야 항상鼓吹하가를말지안한바잇스니 그當時大西洋의적은섬들인『큐바』人民의

獨立運動

이라든지追後로比律賓人의獨立戰爭을하서그의指導者『아기날도』將軍의活躍의消息을누러운듯이紹介한것이라든지안으로는獨立協會의運動—그의政府와의抗爭 折衝의狀況을報道한것가튼것은그目標의잇는바를자못明瞭케함이잇다 이제조금식그記事를例示컨대『이게독립인지』의題目으로 有名無實하야庶政이革新되지안흔點을痛論하고政府大臣과陸軍將官과 在野紳士中에잡힌사람이十餘名에達한다는戊戌獄事를들어서畢竟은外國의干涉이올것外지도預斷하고 所謂『便民利國』의法治主義의政治를하로밧비實現할것을主張한一面으로

◇皇城新聞主筆 柳瑾氏

◇帝國新聞主筆 李承晩氏

二『하야할등급지안는다』는問題로陛下[illegible]會를開會가올것이란돈이時局匡救의 最急한良策이아닌것을 論議하고『정권은가지는사람은 한사람이든지 몟만명이든지 지식과학문이 잇서야』한것을 高調하야 文化을讚賞하고『무식한세계에는군의專制가 우선時下의急務인것은 고등사과와구미각국정령을주국이도로혀민주국보다견고한보와도알지라』고例證한것가튼것은當時의主張이決코急激에흐르지안햇슴을볼것이오 一面의非難을밧든萬衆共同會로써이對하야 [illegible]獨立協會의外廓

하거니와한가지의逸話는同氏의主筆인李承晩氏가 獨立協會事件으로入獄한後獄門生活을하면서도依然히主筆의任務를가졋다는것이다 同氏의

獄中生活

中에는多少逸話가잇고『獨立精神』이란著書가 잇슴을아는 者만커니와 左右間에 獄中에잇서서 社說을主宰하엿다는것이 一奇聞이다다만初期의帝國新聞은그材料가자못缺乏한것이遺憾이다 獨立協會의運動과 그의言論과그中에도 屋外集會로써一種의示威運動을繼續하든것이라든지그

과한에反對의先陣을마든것가튼것도 特히눈에뜨이는者이라하겟다 現在대獨立新聞은光武二年以後에들어와서 만흔苦難中에싸첫고

皇國協會

의發生獨立協會의瓦解를因하야멀지안허廢刊되는悲運을보게되엇고 皇城帝國의時代라고일만큼하게되엇다『世宗大王께서別로一種文字를創造하사愚夫愚婦로無不開明케하시니日國文이라』고國漢文并用의趣意를宣佈하되『大皇帝陛下께서甲午中興之會를適際하사自主獨立하시는基礎』를云云하고『特히箕聖의遺傳하신文字와先王의創造하신文字로並行』케하엿다는由來外지解說하야國文尊重의必要를力說한것이獨立新聞創刊號의그것과對照하야좀그러나다시 第二號의社說로서『粤自循蜚、紀綳逖覆』이라고鴻荒적이야이부터시작하야『所以通達民隱 宣導政事 以佐一代太平之治』라고 新聞發行의趣意의잇는바를말하고 圖寫予奪之旨 儼操筆削之權 公是公非 有勸懲之意 何毁何譽 持月旦之評』이라고 四六文式의賦가그대로나오고 或은그十四號와가티『陽秋古鑑 偶閱萬國公報 至高麗稱帝之說 自不覺啞然一笑而廢書也』라고 高麗中葉以前皇帝의尊號와 밋天授 峻豊建元과 門下侍中平章事 吏部尙書等天子의法度를 使用함에對한支那人의曲筆 올辯駁한것가틀도 依然한純漢文인만큼늘이어今昔의感이잇게하며『夫政者는正也ㅣ오德者는得也ㅣ라』流의德治主義的政治革新論을主張함이 어데이고모다儒者의面目그대로의發現이라할것이다 帝國新聞의初期에는그의論調및記事가獨立新聞과做似함을認

◇帝國新聞首腦者이든 李鍾一氏

의敵對團體이든皇國協會와의圓突의顚末및萬民共同會의 運動및그의言論가튼것은 이時期에紙面에나타나는時代的特徵이오同時에 歷史的主要한材料될것는바이지마는 그보담도 所謂事戊戌獄의關因을지은大韓靑年愛國會의敬白書라는것은 어느意味로서이時代를通하야생겨난모든事件의一縮圖로볼수잇는일이다『……現今우리大韓帝國이모든制度가一新의機會를맛낫지어에헤가싸혓스되 녯적들어운風俗이變치아니하야進步할希望이姻無하니 슬푸다더간사한무리가안밧그로締結하야 오직우리聖祖의公道를방유이니 政府의章程과法律이行치못하고 人民의生命財産을보전하기어려워서서오는날에미처서國家의滅亡이頃刻에잇스니 바람부는아츰과비오는저녁에 志士의근심과눈물을엇지억이리오』하는慷慨한文字로비롯하야 高宗帝踐祚以來의三十五年間의事情을叙述하고『도읍는신하가사랑이업서內治와外交에萬機를 親히살피신다』고그君主專制의不可한事由를婉曲하게叙述한後『壬午、甲申)以來로어려움을여러번지내신後 근심하시고두려워하사 걱정하시고삼가하시는聖念이깁히간절하신데』라고 그의擾攘的誰度의反動的事態가엇더하다는것은指摘하고『小人 奸邪의輩가賭博을엇보아성기여나와서 聰明을蒙蔽하고 의심하심의처이 날로盛하지게되매』고파멸하심이날로甚함으로中興宮庭中心의陰謀와밋그輩不人이되는徒輩를一指斥하고『臣民의分義로서어써君主의至尊을거정하고변러함이업스리요』라고올린後에이저正論을 頻奏하사實事의더욱重大하심을說明코저한者大綱을들어皇太子殿下로代理케하사皇室의根本을至固케하시며』라하야그弊政의根本的革新을斷行할方針을보히고『朝臣을廉潔하시고革罷를遂行하시사 온나라의耳目을빗나게하시는人民의한凶하는바이라』고 人民의離叛이尋常지안한것과政治의革新은遲延치못할것을隱然히暗斷하엿다甲申의運動이失敗하고 東學黨의亂이엿기고日淸의戰役은맛나고大韓光武의日月은밝엇스되 獨立協會는敗亡을當하고 褓負商의跋扈는마음것되엿스며 頑冥悖戾한徒輩의陰賤는끈일줄이업서서利權의讓與는東西列國의爭端을열으며 皇宮保護를爲한다는外人巡檢隊三十人은上海로부터突然히漢城의政局에나타나는等 所謂變邪百出、天下騷亂한際會에잇서서喪亂을슬퍼하고愚民에마음이거킨사람들의計劃이畢竟다시舊大韓獄事만닐으키고流血의慘이先覺者의身上에떨어진것은 一篇의敬白書로보아서도 그眞相을알것이다 漢城新報와『매일신문』은모다 時事함바가적고 前三者로써이時期의代表的인者를삼을것은前述한것과가튼다 建陽元年으로비롯한三國의干涉은 俄東의政局에다시 日露兩國이陰惡한對時를보게되엇고因하야『알렉세푸』가오고 『그로바도킨』이오고 龍岩浦와馬山港에는 모다艱澀의裝飾을차린『술라부』人의軍馬가出沒하게되며 北淸事變의되를

帝國新聞

論說

신문의공효와포펌

●무릇 신문에긔재하는 소견이학거나 [illegible] 현상으로 일반사회의 소식을 마른바모 긔재하는고로 [illegible] 중요한 사회의 현상을 빗니게 하미어 세상에 소개하자 는것이온이오 [illegible] 그소셜의 드러는거슴 [illegible]

이어문득 日英의同盟이成立되고 仁川港外轟轟한砲聲은韓國二千萬蒼生으로한갓 浮動하는恐怖의속에서허게하며 因하야 鴨綠、豆滿兩江의沿邊에는『코사크』의騎兵과 『야마도』人의長劍이驚心駭魄의大修羅場을되푸리하야『포쓰마우스』의條約이되자 韓國은 문득被保護國의班列에떨어지고 君民上下비롯오 天日暗澹하야慘憺中에잠기니 嗚呼 이것은朝鮮新聞史上 또別個의時期를짓게된것이다

步上南山頂
草沒彌亭墟
閑說月明里
乃我古人閭
孤眠敗樹下
今古感何如
世事都如是
丈夫一笑餘

隱菴處士

文川

文川邑內 昇平醫院 成秉昇

文川郡明孝面事務所 面長 鄭均星 會計員 朴斗杓 書記 鄭然時 書記 盧淳根 書記 李宗鎬

文川郡雲山面事務所 面長 朴昞榮 會計員 金龜祐 書記 李世淵 書記 黃容駿 書記 趙杉允 書記 朴彥善

文川郡雲林面事務所 面長 吳翼範 會計員 金應澤 書記 朴林夏 書記 崔應九 雇員技手 金鍾甲

文川郡龜山面鶴湖里 私立進明學校 職員一同

文川郡都草面松峙里 李在觀

德源郡北城面玉井里 姜濟殷

咸鏡線文川驛前 △文川運輸組 主 朴■桓

文川郡都草面 面長 趙周元

文川郡明孝面石田里 私立普明學校 職員一同

文川邑內 文川釀酒所 蔡熙國

文川邑內 文川金融組合

文川郡郡內面事務所 面職員一同

咸鏡線箭灘驛前 貿易委托及運送業 元 朴昇度

文川郡龜山面當時里 崔亨龜

喪中久禮 文川邑內 司法代書人 崔樹泰

文川邑內 司法代書人 安重鉉

文川郡都草面松峙里 朴暘煥

咸鏡線[illegible]驛前 金聖斌

咸鏡線[illegible]驛前 李衡祚

文川郡雲林面仁興里 李秉協

文川郡雲林面新倉里 私立明新學校 校長 金淳浩 [illegible]

文川郡明孝面古介里 李永暉

文川郡明孝面長興里 鄭洪植

文川郡明孝面石田里 鄭均爽

文川郡明孝面旺友里 金泰和

咸鏡線箭灘驛前 大昌運輸組 主 趙炳■

文川郡都草面事務所 趙茂謙

文川郡都草面事務所 韓昌吳

松汀里

湖南線松汀里 南鮮興業社 鄭純朝 趙鍾度 電話三一番

全南光州郡松汀面松汀里 全南殖産株式會社 電話五三八番

湖南線松汀里 籾摺精米 瑞興精米所支店 主任 柳秉雲 電話五八番

光州郡松汀面中洑里 學務委員 朴璜柱

光州郡松汀面道山里 柳秉泰 電話一一七番

全南光州郡松汀里 德川農場 主任 淺野保元

光州郡松汀面松汀里 松汀面職員一同

光州郡松汀面新村里 金炳璀

光州郡東谷面下山里 金喜龜

光州郡北城町 李圭正

光州郡須奇屋町 榮華堂藥局

光州西門通 光明樓

光州郡林谷面林谷里 林谷面長 奇烱鎬

光州錦町四番地 高光彬

光州郡石谷面 崔達錫

光州郡光州面錦町一七 李成宇

光州郡不動町 具載宋

光州郡石谷面雲月里 金昌烈

光州郡北城町 英文堂石版印刷所

光州須奇屋町 金漢中

光州郡光州面鄕社里 林鳳周

湖南線松汀里 海産物貿易商 秋永明 海産物部電話六三番 籾摺精米部電話三五番 自宅運送部電話一〇三番

哈爾賓

哈爾濱道外南七道街 協昌號 糧業等經營 委托賣買 精米業 主任 朴春 協昌號 電話二三九 電略(キソ)

哈爾濱道裡 實業家 金道翊

哈爾濱道裡十四道街 實業家 洪仁國

哈爾濱南崗亞細亞旅館 館長 金潤鎬

哈爾濱 朝鮮民會

哈爾濱道街 實業家 金一元

哈爾濱道外北五道街 高麗醫院 院長 趙寅元 助手 安泰厚 助手 鄭基鴻 藥劑師 申容鉉 齒科醫 崔貞煥

002265

哈爾濱道外十六道街新世界樓下 高麗博愛堂醫院 院長京城醫專學士 趙東煥 藥劑師 玄春根 助手兼繙譯 韓■均 助産婦 金香聞

哈爾濱道外 北滿醫院 院長 李鍾一 助手 黃東翊 藥劑師 吳忠達

哈爾濱道裡十七道街 米穀商 徐允哲

哈爾濱道裡十七道街 白米商 崔瑞郁

哈爾濱道裡十七道街 實業家 李尙雲

哈爾濱道裡十六道街 實業家 朴英珠

哈爾濱道裡十六道街 農務家 朴永九

哈爾濱新安埠六道街 精米業 金學珍

哈爾濱道裡十四道街 有志家 金泰國

廣州

廣州郡廣州面事務所 面長 全尙淳 書記 李儀宰 書記 洪淳旭 書記 朴英■ 書記 李應歡 書記 秦明漢 技手 金龍得 監守 申鉉晧

京畿道大本山廣州郡奉恩寺 住持 羅晴湖外 職員一同

廣州郡廣州面淸潭里 李淳儀

廣州郡校洞公立普通學校 [illegible]

廣州郡校洞金融組合 職員一同

廣州郡大旺面事務所 面長 權粲植 外職員一同

廣州郡中垈面事務所 面長 洪璇杓 外職員一同

廣州郡中垈面可樂里 全浩善

廣州郡中垈面廣明靑年會 會長 金斗泳 [illegible]

廣州郡中垈面 布木商 李鍾瑞

廣州郡中垈面 布木商 姜泰煥

廣州郡中部面彌造里 酒造組合 姜泰胤

廣州郡九川面事務所 面長 魚瀋

廣州郡廣州面卯■亭里 李元淳

天安

天安邑內市 海産物委托販賣及其他雜品貿易商 張豊鉉

天安邑內市 綢緞布木諸雜貨都小賣 郭占榮

天安邑內 大成醫院 醫師 朴忠■

天安邑內 百濟商會 主 閔■■

天安邑內 綢緞布木諸雜貨商 黃德洙

天安邑內 米穀商 李鎬燦

京釜線天安驛前 朝鮮總督府鐵道局承認 百濟運送店 店主 崔合煥 會商業運送部 店主 韓■柱

天安郡成歡面栗金里 紳士 朴齊元

牙山郡溫陽面邑內里 農業 金潤根

牙山郡溫陽面邑內里 延壽堂藥房 醫生 申榮均

天安郡廣德面新興里 紳士 池炳■

星州

星州郡龍岩面[illegible] 金■秉

星州郡舟波面事務所 面長 [illegible]

星州郡舟波面事務所 [illegible]

星州郡舟波面赤松洞 實業家 李熺烈

星州郡碧珍面事務所 面長 李基洛 外職員一同

星州郡碧珍面公立普通學校 [illegible]

星州郡碧珍面梅水洞 文錫祜

星州郡碧珍面海平洞 呂鎭東

星州郡碧珍面海平洞 呂相■

星州郡碧珍面海平洞 呂龍業

星州郡大家面事務所 面長 鄭奎和 外職員一同

星州郡大家面龍興洞 李元煥

星州郡大家面龍興洞 李相斗

星州郡大家面龍興洞 李載永

星州郡志士面修倫洞 金秉宅

星州郡志士面午川洞 金海錄

星州郡志士面修倫洞 金昶■

金海郡金海面 職員一同

金海郡金海面田下里 全萬珠

金海郡金海面二洞里 金時權

金海郡金海面花木里 朴源孝

金海郡農會

金海郡蓄産同業組合

長有面遷里 崔南斗

長有面水佳里 卞孟讃

長有面柳下里 丁琫鎭

長有面新文里 趙渭相

長有面官洞里 姜尙玉

長有面栗下里 鄭光國

金海面北內洞 朴錫權

民族、社會運動의 唯心的一考察(四)

—反動、傳統、文學의關係—

◇廉想涉

이때부터人類는自然과人間을征服하야永遠히奴隸되기를스스로宣言한것이다 그리하야果實意識을삼아오는동안 그對象은變하얏스나 이날이때까지그宗敎的心理는아직도 우리의머리人속에감초아잇는것이다 崇神觀念 偶像崇拜 宗敎信仰의업이 이때부터뿌리박인것이엇다 그러나그神의實在가 信仰崇拜의對象物이나 自然그것이아닌것은勿論이다

一部落中 의第一智慧도운者가 酋長인同時에神職을가지게되는것은 必然한일이요또必要한들이잇슬것이다 檀君王儉氏가 檀君은『단굴』이란말이요『단굴』은 神事를掌司하는主即지금의『무당』—巫女—이라는것이요 君이란『임검』이라고提唱함에首肯할것은 이點이라고생각하거니와 何如間神職을帶한우에酋長을兼하얏다는것은 非常한權威인同時에 이로부터서行政과經濟를『神意』에맛어서獨裁할것은 能히推想할수잇는일이다 그러나『神意』다는것은畢竟의神職을가진酋長의 아즉幼稚한理念以外에 버서나지는못할것이다 即神은酋長以外에아모것도아니엇다 그는何如間에그神—酋長에依하야支配되는民衆은 神意의命하는대로勞働의結果를 神壇에바치어야할것이다 그收穫한바는 처음에는或共同生活의資料로均等主義가保護될수도잇섯지요 또는至然히神事를爲한貢獻인경우도잇섯겟지만 何如間神意—酋長의任意로 壟斷될危險性이만헛슬것은 容易히推測될바이다이러한事實은 私有財產이라는新社會現象을出現하는徵候이되엇스리라고 생각하거니와이와가티經濟的行政權이잇는同時에神職은神聖하고 또神事에專念하여야하겟는고로勞働의忌避를公許하게될것도事實일것이다 神職者및그家族이 勞働에서免除된다는것은그部落各員의勞働量이 增加한다는意味임은勿論이다 더욱히神職의權威를保持키爲하야生活의比率이

一層高等 하여야할必要外지생길도當然한일이겟다 그런데一面으로는神의『말』을宣布하야 神威의向上과一般信仰의敎篤을策할必要가생김으로萬般事物에對한智識慾이 刺戟될것이요 또한經濟上時間上餘裕는이慾求를 充實케하야줄것이다 그結果는 人類文化의搖籃을짓는同時에 一般實生活에直接好影響을줌으로써 神職者의權威와信望을一層博하게될것이다 이리하야 歲月과함께가지 神職階級과非神職階級……非勞働階級과勞働階級이 出現할것이요또한 神職階級은 智識階級인同時에 支配階級이며 豊裕階級일수가잇게될것이다 그리하야社會事情이 多少活潑하야짐을따라서는 物物交換의幼稚한商業形式이나마 기자 豊裕階級의私有財產이 눈게될것이다 이러한推理는 正確한史實에서서料우漠然하나 如何間에 이러한時代에 階級의形體가成立되엇다는事實은 能히推斷할수잇는일이겟다

이와가티 어머니의젓꼭지에매달린것가튼 그發育의初期에서부터 階級의굴레를쓰고잘아난人類는 自然의羈絆을버서날스록 그에比例하는階級的桎梏에 매어달리게되엇다 神職階級만의支配를 바들때는 外敵에對하야서도

共同防禦 요 全體를爲한利益이며實務이엇나 勞働은自由요 또한平和이엇다 일만하면 먹기에不足하지안하얏슬것이다 그러나 長久한時間을經過할스록 人文이向上하고生產方法이發達하야 比較的多量의生產을 獲得하는反面에生產率에反比例하는人口가漸漸增殖할뿐아니라 神職階級以外에軍閥階級이 中央에서는 政權을籠絡하야 自然階級內의殺伐에沒頭하게됨으로庶民階級은이의盲目的走狗도서無用無益한犧牲을바치어야하게되고 地方에서는大地主가苛斂誅求를無所不至하게되엇다 上典하나가 열百으로는엇다 그러나 自然의半을征服하야半開明하얏다고 民衆은 無知하게도 깁버하고

特權階級 의威光을 讚讚하얏다 이러한封建時代가一過한뒤에 現代와가티자랑할만한 文明時代가 當到한것이다『機械』라는上典이 軍閥의衰退를乘時하야 最高位에踞座하게되엇다 工商業文明이 機械文明이요 資本文明이라는것은내가說明할必要도업겟거니와 機械는今時代의軍閥을自己의護衛兵으로 雇備하고 그外의特權階級은 世間顯職으로 노열쇠 구러미를 맛기는데에 資本主義文明의 燦然한 威光이 빗치는것이다 그러나 人類가 自然을征服하고 어든것은 機械를崇拜하거나 信仰치안어도조타는一事에 ㅁ친다機械는 神職閥도아니요 軍閥도아니요 貴族閥도아니요 大地主閥도아닌머신에『쏘크라테쓰』의腦神經의動向과 機械自身의物理學的法則이 力學的法則에同一하다는 原理下에 누구든지 다만奴隸로 器具로 奉仕하라고 强要할따름이다 資本家는 機械에 動力을漏電하고 勞働者를 自己의財產目錄에生產用具로서記入하며 곳날을옷숙어리지만 機械는 資本家까지를自己의奴隸로하고안젓다 要컨대 今代의機械는 다만 勞働者에게對하야上典뿐아니라 人類의總和에比하야 월신월신高價한地位를占領하얏다 하야도誇張은아닐것이다 이리하야 機械의第一忠僕인所謂『부르조아』階級은 威勢를 떨치게되엇다

階級發達 의由來는 四마다에ㅁ치자든것이매우張皇하야진모양이다 그러나 나의수다한것도 그階級이란놈의독개비작난으로보면 허는수업는일이어니와 이와가티 살면서도 엇더케엇더한方式으로 사라가는가를意識하고 認識할만한批判力을가지자못하얏든人類는自己길을잘못든것외지 이때外지깨단하지못하얏든것이다 엇더한階級이 智識을獨占하고 敎育을專制한다는것—가령말하면 文藝復興前期의 西歐大陸이敎權主義下에서 暗黑時代에싸지게한智識의獨占이라든지一帝國이 一植民地에對하야取하는 敎育의專制主義라든지하는것이 自階級自民族에對한他階級他民族의協調라든지 同化를바라는것이아니라 그보다도먼저 自意識自己批判力을 빼앗거나 또는發生할餘裕를주지안흐랴는데에原理가잇는것이다優勢한階級은 決코 下層階級이 思想에 協調되고同化되기를 願치안는다 萬一 그리되엇다가는『부르조와』의밥을 上典孃孃님이손소ㅁ러자시게되고 玉가튼손등이嚴多雪寒에터질것이며 令監大監는요강망태이멀배人며외지左右손에 들고단일것이다 萬一그리하얏다가는 큰일이다 被征服民族이 征服民族에게同化되느냐 아니되느냐가問題가아니다 입으로는부르짖을지모르지만 其實內心으로는 同化될까보아 걱정이다 萬一同化되엇다가는 가튼자리에 맛배人며毒맛피어들고안질것을 누가허고십흘라 종文書도아베써어수라는데 떠구나쨩을 뜨고떨벌것을 누가바토라하겟기에! 이點이 『푸로레타리아』의運動目標와 正反對다 『푸로레타리아』는『부르조아』에게對하야너의過去의罪惡을 容恕할것이니 내에게同化하라고 要求하고잇으지만 『부르조아』는『푸로레타리아』에게對하야 조금더賃金을支拂할터이니 나의말을하야 牛乳를짜달라고 命令한다 사랑을멸하야 아니쥣는것은結搾하고 自己배를貪하야도 못찬다 왜? 『부르조아』는全體의威嚴을爲하얏다 그들의恐怖는下層階級이自己의生活感情이며 智念과一致되는것이다 一致된理도업겟지만은 一致되면 奴隸를일허버리고

財產目錄 에記入한生產器具의一項目이싸지기때문이다 그럼으로 그들은 下層或은劣等階級에게 許諾한敎化의範圍는 自己反省 自己批判의餘裕와機會를 物質的으로나 精神的으로나주지안는程度에서 優越階級의生活樣式 或은社會環境에順應케하는데에잇다 事實은 優越階級自體도 그러한反省批判力이 貧弱하야 人類行路의正否를 看取할餘暇가업섯지만은 特히被壓迫階級에잇서서는 精神上敎化로뿐만아니라 物質的驅迫한壓迫으로因하야到底히 人類全體의生活相은勿論이요 自階級에對한意識外지를 일케된것이엇다 이것을맛구어말하면 優越階級은 自己의理念 自階級의存在를土臺로하얏고 또或時는意識的으로 自階級의存在理由를

合理化하 라는理念에서나오思想의結論이나 文化의結果만을 가ㄷ친으로써『푸로레타리아』의階級意識을麻痺식힘에成功하는것이다 그는自己의下人에게 敎會에가라고命한다 下人은 人類의祖上이 神力에歸依하얏든것과가튼 觀念으로작잣고 敎會에가거나 그러치안흐면 敎會에가는 必要가무엇이냐고를을것이다 그때에主人은『네가내말을 잘듯을케냐는 너에게엇더케하든냐?허물며 하나님이시라!』하고敎誨할것이다 생각해보니 그러하리라하고 敎會에를가면 牧師는 엇더한權威든지 權威를가질만한理由가잇서서 가진것인즉이에信賴하는者는 幸福과冥加를 어드리라고가르치며 主人에게忠順한婢僕은 主人과한가지幸福하리라고 例를든다 그러나하나님은 어데잇는것인가? 宗敎의眞目的은 무엇인가? 敎會는엇지하야成立한것인가? 를가르치는사람은업다 머리에남는것은사랑은神力에歸依하지안흐면自立하야살수업는것信仰이잇스면天堂에간다는것—이두가지의觀念뿐이다 또主人은 남이정을거두는電燈을켜라고命한다 命대로하야보니

어제까지 의기름불보다는밝다 밝은理由에對하야들을게 主人은모도머닭할것이다 왜그런고하니 下人의無識이高尙한學理를理解치失하리라는理由보다도 下人을雇傭하는것은電燈을키우게하는데에만必要한것이요 電力을만드는原理와方法을硏究하고活用하는것은自己네의實務或은特權이기때문이다即下人은自己의生活環境에順應만하면고만이다 電燈發明의必要와가티 點火機로下人을雇傭하엿슬따름이다 이때에下人은電燈은油燈보다便利하다는觀念과都會의有產家만쓸수잇는것이라는觀念만이 머리에남을것이다 그는主人되는『부르조와』와가티 文明을共有하게는되엇스나 文化는갓지못한것이다 (電燈은文明이요 發電術 或은그原理는文化이기때문이다) 오늘의『푸로레타리아』가人類發生과同時한長久한歷史를가지고도『푸로레타리아』文化를못가진理由가여기에잇다 이를要컨대 『푸로레타리아』는그意識을 近代의資本主義文明의反動으로비롯오發見하야 拘持함에不過한것이요 一般히被壓迫階級으로서의存在는

人類生活 이意識的으로經濟될때부터의人人이나 그傳統은 自階級內에서胚胎 되것아니라 優越階級이 自階級의存立을 鞏固케하기爲하야 敎化식힌觀念 即優越階級의自利的支配的道德과 밋그思想觀念의反對으로만드러준 奴隸道德과밋그思想觀念을 現代의反動階級이 가지고잇슬따름이라는말이다 그것은自己의文化를가지지못하게되엇든『푸로레타리아』의當然한歸結이라고할수잇다

이와가티 立體的傳統은 純然히經濟的階級的이요 時間的純觀念的이며 보담더歷史的背景을가진 人爲的變態性에依한것이어니와 이에對立한平面的傳統은 地方的또는民族的이요 土着的 個性的이며 보담더地理的約束을가진 本能的順應性을띄인것이라고볼수잇다 前者는唯物的이니만큼 可變性이나 後者는唯心的이니만큼 不可變性혹은難可變性이라하겟다

在佛同胞의今昔(下)

◇巴里에서 李鍾禹

二、工夫하는同胞

이들中에는本國서直接 或은上海에서 硏學을目的하고온이들도잇고 獨逸이나또는英國에서工夫하다가 이곳으로와서 學業을繼續하는이도잇서 都合二十名가량이온데 그中大學에學籍을 가진이는 巴里大學에法科五人(其中一人博士科)哲學科一人 文科一人 數學科二人이오私立政治大學에一人 都合九人이라합니다 其外에는 아즉語學을準備하는이도잇고 或은入學할實力도 相當하나勞働하는라고時間업서 通學을못하고잇슬리서 讀書나하는 보기에답답한事實도만습니다 現在 大學에在學中인 學生中에도二三人을 除하고는모다 勞働하며餘暇에通學들을하는것이올시다 그러타고 이苦學들을誤解하여서는 아니됩니다 다시말하면이나라에서의苦學은이方面形便을잘아는이라고 想像키 어렵습니다 내가들어아는米國가튼데서 苦學한다는것과는 비겨말할수도업고 日本서苦學한다는것도 오히려 容易하다고할것입니다 이學友들中 거진全部가病院或은私家에서 일을하는데 좀더 露骨的으로 말하면下人살이들하는것입니다 이나라의下人사리란우리朝鮮의 그것보다 좀더甚한모양이올시다 그들은 잇다금낫잠이라도 잘時間이 잇지안습니가 이나라上典님들은 眞正한 意味의『써ㅡ두조아』生活을하는 까닭에눈코들사이가업다합니다 萬一下人이 일을잘하고씰리하면그럼사록 일할材料를 더만드러서라도 엄한방울이라도 더흘리게하려함이 그들의心情이라는것이 一般의評이니 多少와誇張은잇슬는지몰으나 大體로그러타고보아서 틀님은업슬것입니다그래서 每日十二時間勞働은普通이요 十四五時間外지도 하게되며 아니하면굴머죽어야된답니다 그러고 月給는三百五十『프랑』乃至四百『프랑』(宿食除하고)을밧는다는데 우리돈으로는換算하면 二三十圓은되나 生活程度高等한이나라에그것이 무슨힘을 쓰겟습니가이런 그악한世上에서 時間을어더 通學케되는것은 主人들이그이들의 熱誠에感動되어半日勞働을許諾한 까닭인줄밋습니다이만큼말하면此邊의消息을대강짐작하실것이니 이들에서螢雪의功을잣는 우리學友들의精力과意志를感嘆하야 尊敬을마지안는이가 어데잇겟습니가

今年에 巴里大學을 卒業하신우리學友가 三人이잇스니即哲學科에李晶爕, 金法麟兩氏와 法科에李得鍾氏가 그분들이외다 그間李晶爕氏는歸國하야 實地로活躍하는中이며 李得鍾氏는同大學博士科에繼續在學中이고 金法麟氏는硏學을繼續할 學資가업서 方面이다른銀行에就職하야 生計를하며讀書를하는터이나 時間의餘裕가업서 明年에歸國한다는 所聞이잇습니다 그런데이學友는巴里에서苦學成功한 첫朝鮮人일뿐만아니라 非常한精力의所有者이며 또들어난 讀書家라고그이를아는이는모다 칭찬을합니다 그러나나는그이를二三次밧게 對面할機會를 가지지못하야 詳細히紹介를못함은 매우遺憾이며 내가分明히들은한가지事實은 앞에와갓습니다 그이는이번에

學校에서 要求하는試驗科目外에 一科目을더受驗하엿는데 本來難科目이라하야 受驗者가 都合五人밧게업섯다하며 其中 四人의 佛國學生은모다 落第를하엿스나 그이만은及第를하야 敎授를놀래게하엿다하니 우리朝鮮學生界를爲하야이아니반가운消息입니가 只今學資關係로 歸國한다는所聞이잇스니 歸國하여서라도 萬難에屈함이업시 우리民族을爲하야 多大한活動이잇슬것을미드며 祝願하야마지안습니다

ㅁ르로佛國의 生活費를紹介할이將次佛國留學을 오시려는우리學友들을爲하야 아조無意味한것도아닐가합니다 그러나佛貨의時勢變動이 넘으나甚하야 去七月頃에는 英貨一磅(日貨十圓强)으로二百四十五六『프랑』을交換할수가잇든것이 今日佛貨가그倍以上이나 有勢하야一磅에百二十『프랑』이되엇스며明日은또엇지될것을 몰으는터이며 物價는佛貨暴落時에 올라간대로나려올줄을 모르니이런때에每月學費는 幾許를要한다고責任지고말하기는 매우어려운일이겟습니다 그러나只今時勢를標準으로하여가지고儉約에儉約을加하야 即苦學生學友들과가튼모양으로 學校通學이나하고 圖書館生活이나하며지내라면 最少限度로每朔百圓만으로는精神科學을 工夫할수잇을듯하며 美術가튼것은 諸種의材料를目擔하는外에 最少限度로 百五十圓아니가지고는엇지할수가업습니다 그러나普通學生生活로는 二百圓乃至二百五十圓은必要하다고 생각합니다

새해부터는 우리社會의趨勢인貧窮의더욱큰發展을祝합니다

(一九二六、一二、八)

北青

謹悼 豊山郡廳職員一同

謹悼 現住北青邑東里 京城府仁寺洞一五三ノ二 辯護士 韓國鍾

豊山警察署職員一同

新北青驛前 委託賣品商 李穠新

咸南北青邑內 고무신양말은 槿網고무 旗標고무 第一고무 별표고무 朴淳哉商店 電話六七 振替京城一一〇九三番

謹悼 豊山金融組合職員一同

豊山邑內 豊樂亭 李承容

豊山邑內 青年商店

豊山邑內 共興株式會社出張所 李泰薰 趙紫玉 金熙日 崔學俊

豊山邑內 和洋雜貨 文房具 運動具 千鎰商店

北青邑西里 張敬眞

豊山郡里仁面事務所 職員一同

謹悼 豊山營林署 職員一同

豊山邑內 公醫 韓秉萬

北青郡新昌公立普通學校 職員一同

豊山邑內 光文印刷所 趙炳珍 姜顯奎

豊山公立普通學校 職員一同

東洋拓殖株式會社 北青出張所 謹悼 友田哲男

北青邑內 司法代書人 崔秉燮 事務所一同

北青郡府山普通學校 李李李李 春柱瑞 國信鎬虎鋒

北青郡居山面事務所 職員一同

新北青驛前 咸鏡自動車部

新北青驛前 大興運送支店

北青郡裕厚面鳳琴里 琴南學校職員一同

北青郡裕厚面梧梅里 裕新學校 校長 韓煥璜 敎員 趙基誠

北青郡居山面又新學校 校長 全喆鎬 敎員 李珍在 敎員 李柱昊 敎員 李春琪

謹悼 北青警察署 署長 松岡修二

咸南北青南門內 咸元福 電話二二番

北青郡北青面東興里 姜德永

北青邑內里 司法代書人 朴浩鎭 趙瓚熙

北青邑中央 中央齒術院 金允敦

北青邑司法代書所 趙誠僖

咸南北青邑南門外 文房具 運動具 和洋品商 우리商店

北青郡北青面西里 吳泰慶

謹悼 北青營林署 竹內久

北青邑南門內 綢緞布木商 朴南裕

北青邑內里 旅館 張禎鎬

北青邑西里 開城洋服店

北青邑內 咸新館支店

謹悼 北青金融組合 山內太三次

北青邑內里 醫生 金永夏

謹悼 朝鮮殖產銀行北青支店 安藤榮貳

北青邑司法代書所 金知 李玉淳

北青邑內 藥材貿易 閔春堂 趙重衡

北青邑內里 醫生 金遇元

北青邑東里 藥材貿易 滿春局 大鵬男

北青郡厚昌面唐隅里 仁新學校 職員一同

北青邑司法代書所 金龍昇

北青邑內里 姜信鶴

北青郡居山面浦項里 居山魚業組合 組合長 金鎭炯 監事 崔昇淵 書記 金秉鎭

北青郡居山面協議員 全李李李驗 園英潤在道 豹華耀互漢 李李金全金 桂鍾銅琪基

咸鏡線新北青驛前 海陸運輸 東興運送支店 電話(マルト)又三(ト) 本店所在地 新昌港 支店所在地 三水仲坪 北青邑 出張所 惠山鎭

謹悼 北青郡新浦面 荒井組出張所 電話番號(ア)又(ア)

北青郡德城面事務所 面長 會計員 書記 書記 書記 書記 技手 一同

北青邑內 共興株式會社 自動車部 同運送部

北青邑司法代書所 姜昌洙 梁治珉

北青邑東里 趙弼衡

北青邑東里 三星醫院 崔裕武

北青郡青海面長湖里 委託賣品商 安德鎭

北青郡新昌港 海陸物產 委託販賣商 同所晩春里新津 大羽鯖肥料製造所 金明宗

北青邑內 青一自轉車店 崔洪在 電話(장)又三(セイ)

中和

中和郡中和面事務所 職員一同

中和郡上三警察官駐在所 職員一同

中和郡新興面上三里 新興醫院 黃鳳明

中和郡新興面上三里 敎科書店 龍宗旻

中和郡新興面上三里 布木瓦物商 尹義澤

中和郡新興面上里 司法代書人 尹丙昭

中和郡新興面上三里 醫生 尹明植

中和郡新興面私立中興學校 校長 柳志豐 敎員 金鎭洙 敎員 李致貞 敎員 李泰烈

中和郡新興面龍興里 紳士 李學珍

中和郡新興面龍山里 橫鼓 尹斗

中和郡新興面龍山里 尹五

中和郡新興面 面協議員 崔光

中和郡新興面龍睦里 中和金融組合 組合長 宋觀燦

祥原金融組合 職員一同

中和郡祥原面 權秦金李朴金 膺廷基鳳圭基 八善賢根炳定

祥原金融組合 組合長 金澤奎

中和郡祥原面黑隅里 紳士 李榮鳳

中和郡祥原面新邑里 泰山醫院 李泰根

中和郡楓洞面 金李李任安蔡 龍在裕泰龍用 性烈慶奎鶴俊

中和郡綾城公立普通學校 金鄭安呂 昊志齊基 銓浹極豐

中和郡楓洞面綾盛里 綾盛醫院 白鉉寬

中和郡綾盛警察官駐在所 金秉憲 崔禎燮

中和郡楓洞面綾盛里 紳士 李鏞俊

中和郡楓洞面綾盛里 面協議員 書應煥

中和郡楓洞面綾盛里 釀酒業 朴孝郁

中和郡楓洞面綾盛里 布木商 全秉周

中和郡上道面 呂升龍 韓相圭 韓禮奬 金鼎修

中和郡東頭面事務所 職員一同

中和郡楊井面陰湯里 百貨商 朴容俊

中和郡中和面石隅里 橫鼓 林鼎

舒川支局設置一週年紀念

舒川亭內 象平虎

舒川邑內 各國自轉車 附屬品及販賣修繕 李起亨自轉車部

舒川邑內 植村病院

舒川邑內 各國自轉車販賣修繕 來客切迎 主任 申鉉道

舒川邑內 興館

主任 尹柱昌 金玉子

本報舒川支局 舒川面三山里 吉山製糖工場 主任 李寧武

舒川三山里 地方有志 金宗坤

舒川面三山里 玉井政四郎

舒川面三山里 横山農場 有馬光彦

舒川郡馬東面水東里 朴錫夢

舒川面三山里駐在所 巡査 吳銘煥

舒川郡庇仁面南堂里 靑年 宋泳泰

舒川郡東面水城里 申鉉均

舒川面三山里 南延稷

舒川面三山里 洪大俊

舒川面三山里 李英瑾

舒川面三山里 具在鎬 韓甲植

舒川面三山里 鐵工業 盧鳳來 金榮基

舒川面三山里 金英坤

舒川面三山里 吉興精米所 金容式 薛泰熙商店

舒川面三山里 申彥相 金文有

舒川面三山里 香川氏

舒川水利組合

舒川邑內洗心屋 主尹貞植

忠南舒川邑市場通 朝鮮改良酒製造業 仁井田千秋

舒川郡馬東面水東里 有志 金基順

舒川郡馬東面水東里 錦江商會 主 申康淳 朴鳳安

東拓大田支店代理 朴順祚

舒川郡廳

舒川警察署

舒川登記所長

舒川邑內市場通 司法代書人 金永昌

舒川郡時草面事務所 職員一同

舒川郡文山面事務所 職員一同

舒川郡馬山面新場里 方飲承

舒川郡西南面玉山里 有志靑年 羅東煥

舒川郡西南面玉東里 有志靑年 元亨當

舒川郡馬東面水東里 客主組合

舒川郡邑內公立普通學校 職員一同

外校長 新保景吉

舒川邑內 森夕太郎

舒川邑內 酒井經夫

本報舒川支局 局員一同

舒川郡馬東面水東里 有志 金玄

統營

統營新町 金永台

統營大和町 徐相禱

統營大和町 河善源

巨濟漁業組合 總代 金有完

統營朝日町 明濟病院院長 金明奎

統營吉野町 統一洋服店

統營吉野町 任權洋服店

統營郡閑山面龍湖里 酒業 文道彬

統營郡閑山面長 李圭稷

統營郡閑山面協議員 崔益永

江東

江東郡守 金在皓

江東郡江東面事務所 職員一同

元山下半期 半期의總枚數三十六枚金額一萬五千九百五十二圓에比하면枚數十

穀物 四 一八 九八七、五〇

酒類 一 一 六七、〇〇